



EXPERTS EN DIAGNOSTICS IMMOBILIERS

AMIANTE • ETATS PARASITAIRES • PLOMB • PRET A Taux ZERO  
LOI CARREZ • GAZ • PERFORMANCE ENERGETIQUE

## Rapport de mission de repérage des matériaux et produits contenant de l'amiante pour l'établissement du constat établi à l'occasion de la vente d'un immeuble bâti

Articles R.1334-29-7, R.1334-14, R.1334-15 et 16, R.1334-20 et 21 du Code de la Santé Publique (introduits par le Décret n°2011-629 du 3 juin 2011) ; Arrêtés du 12 décembre 2012 ;

A INFORMATIONS GENERALES	
<b>A.1 DESIGNATION DU BATIMENT</b>	
Nature du bâtiment : <b>Maison individuelle</b>	Escalier :
Cat. du bâtiment : <b>Habitation (Maisons individuelles)</b>	Bâtiment :
Nombre de Locaux :	Porte :
Etage :	Propriété de: <b>Mme XXXX X</b>
Numéro de Lot :	<b>XXX</b>
Référence Cadastre : <b>NC</b>	<b>24660 NOTRE-DAME-DE-SANILHAC</b>
Date du Permis de Construire : <b>1965</b>	
Adresse : <b>XXX</b>	
<b>19150 XXX</b>	
<b>A.2 DESIGNATION DU DONNEUR D'ORDRE</b>	
Nom : <b>Mme XXX</b>	Documents fournis : <b>Néant</b>
Adresse : <b>XXX</b>	
<b>24660 XXX</b>	Moyens mis à disposition : <b>Néant</b>
Qualité : <b>Particulier</b>	
<b>A.3 EXECUTION DE LA MISSION</b>	
<b>Rapport N° : LALITTE 4619 28.11.14 A</b>	Date d'émission du rapport : <b>11/12/2014</b>
<b>Le repérage a été réalisé le : 01/12/2014</b>	Accompagnateur : <b>Aucun</b>
Par : <b>GORSE Stéphane</b>	Laboratoire d'Analyses : <b>B.J.L LABORATOIRE</b>
N° certificat de qualification : <b>2535976</b>	Adresse laboratoire : <b>59, rue de la Garenne 92310 SEVRES</b>
Date d'obtention : <b>17/10/2012</b>	Numéro d'accréditation : <b>N°1-0973</b>
Le présent rapport est établi par une personne dont les compétences sont certifiées par :	Organisme d'assurance professionnelle : <b>ALLIANZ</b>
<b>BUREAU VERITAS CERTIFICATION FRANCE</b>	Adresse assurance : <b>87 Rue de Richelieu</b>
<b>60 avenue du Général de Gaulle</b>	<b>75002 PARIS 2EME ARRONDISSEMENT</b>
<b>92046 PARIS LA DEFENSE</b>	N° de contrat d'assurance : <b>48602107</b>
Date de commande : <b>27/11/2014</b>	Date de validité : <b>28/02/2015</b>



**B CACHET DU DIAGNOSTIQUEUR**

Signature et Cachet de l'entreprise



**A2S DIAGNOSTICS**  
10, av. Winston Churchill - 19000 TULLE  
Tel. 05.55.21.94.72 - Fax 05.55.27.32.04  
Mail : [contact.a2s@a2sdiagnostics.fr](mailto:contact.a2s@a2sdiagnostics.fr)  
Siret 493 187 082 00026 - SARL au capital de 10 000 €  
Banque : Crédit Agricole - Agence de Tulle - Compt. n° 29881307001

**Date d'établissement du rapport :**Fait à **TULLE** le **11/12/2014**Cabinet : **A2S DIAGNOSTICS**Nom des responsables : **S. GORSE** et **S. DAURAT**Nom du diagnostiqueur : **GORSE Stéphane****Signature Numérique Authentique**

Document original signé par:

Stéphane GORSE - A2S Diagnostics.

Certificat Classe III - Délivré par C.S.F

N° de série 7FFD97D8E889E85A5978AF8321793981





*Le présent rapport ne peut être reproduit que dans son intégralité, et avec l'accord écrit de son signataire.*

<b>INFORMATIONS GENERALES.....</b>	<b>1</b>
DESIGNATION DU BATIMENT .....	1
DESIGNATION DU DONNEUR D'ORDRE.....	1
EXECUTION DE LA MISSION .....	1
<b>CACHET DU DIAGNOSTIQUEUR.....</b>	<b>2</b>
<b>SOMMAIRE .....</b>	<b>3</b>
<b>CONCLUSION(S) .....</b>	<b>4</b>
LISTE DES LOCAUX NON VISITES ET JUSTIFICATION.....	4
LISTE DES ELEMENTS NON INSPECTES ET JUSTIFICATION.....	4
<b>PROGRAMME DE REPERAGE.....</b>	<b>5</b>
LISTE A DE L'ANNEXE 13-9 DU CODE DE LA SANTE PUBLIQUE (ART R.1334-20).....	5
LISTE B DE L'ANNEXE 13-9 DU CODE DE LA SANTE PUBLIQUE (ART R.1334-21).....	5
<b>CONDITIONS DE REALISATION DU REPERAGE .....</b>	<b>6</b>
<b>RAPPORTS PRECEDENTS .....</b>	<b>6</b>
<b>RESULTATS DETAILLES DU REPERAGE .....</b>	<b>7</b>
LISTE DES PIECES VISITEES/NON VISITEES ET JUSTIFICATION .....	7
DESCRIPTION DES REVETEMENTS EN PLACE AU JOUR DE LA VISITE .....	8
LA LISTE DES MATERIAUX OU PRODUITS CONTENANT DE L'AMIANTE, SUR DECISION DE L'OPERATEUR.....	9
LA LISTE DES MATERIAUX OU PRODUITS CONTENANT DE L'AMIANTE, APRES ANALYSE .....	9
LA LISTE DES MATERIAUX SUSCEPTIBLES DE CONTENIR DE L'AMIANTE, MAIS N'EN CONTENANT PAS.....	9
COMMENTAIRES .....	9
<b>ELEMENTS D'INFORMATION .....</b>	<b>10</b>
<b>ANNEXE 1 – FICHE D'IDENTIFICATION ET DE COTATION .....</b>	<b>11</b>
<b>ANNEXE 2 – CROQUIS.....</b>	<b>13</b>
<b>ANNEXE 3 – PROCES VERBAUX D'ANALYSES.....</b>	<b>14</b>
<b>ANNEXE 4 – ETAT DE CONSERVATION DES MATERIAUX ET PRODUITS .....</b>	<b>15</b>
<b>ANNEXE 5 – RECOMMANDATIONS GÉNÉRALES DE SÉCURITÉ.....</b>	<b>20</b>

**D CONCLUSION(S)**

**Il a été repéré des matériaux et produits contenant de l'amiante sur décision de l'opérateur et après analyses.**

**Dans le cadre de la mission décrit en tête de rapport, il a été repéré des matériaux et produits contenant de l'amiante :**

N° Local	Local	Etage	Elément	Zone	Matériau / Produit	Méthode	Etat de dégradation	Photo
1	Extérieur	RDJ	Conduit de fluide	B	Fibres-ciment	Jugement personnel	Matériaux non dégradé	
7	W.C. n°1	RDJ	Plancher	Sol	Dalles vinyle collées	Résultat d'analyse	Matériaux non dégradé	
16	W.C. n°2	RDC	Conduit de fluide	Plafond	Fibres-ciment	Jugement personnel	Matériaux non dégradé	
17	Cuisine n°2	RDC	Conduit de fluide	B	Fibres-ciment	Jugement personnel	Matériaux non dégradé	

**→ Recommandation(s) au propriétaire**

**EP - Evaluation périodique**

N° Local	Local	Etage	Elément	Zone	Matériau / Produit
1	Extérieur	RDJ	Conduit de fluide	B	Fibres-ciment
7	W.C. n°1	RDJ	Plancher	Sol	Dalles vinyle collées
16	W.C. n°2	RDC	Conduit de fluide	Plafond	Fibres-ciment
17	Cuisine n°2	RDC	Conduit de fluide	B	Fibres-ciment

**Liste des locaux non visités et justification**

Aucun

**Liste des éléments non inspectés et justification**

Aucun

## E PROGRAMME DE REPERAGE

La mission porte sur le repérage de l'amiante dans les éléments suivants (liste A et liste B de l'annexe 13-9 du code de la santé publique) :

### Liste A de l'annexe 13-9 du code de la santé publique (Art R.1334-20)

COMPOSANT À SONDER OU À VÉRIFIER
Flocages
Calorifugeages
Faux plafonds

L'opérateur communiquera au préfet les rapports de repérage de certains établissements dans lesquels il a identifié des matériaux de la liste A contenant de l'amiante dégradés, qui nécessitent des travaux de retrait ou confinement ou une surveillance périodique avec mesure d'empoussièrement. Cette disposition a pour objectif de mettre à la disposition des préfets toutes les informations utiles pour suivre ces travaux à venir et le respect des délais. Parallèlement, le propriétaire transmettra au préfet un calendrier de travaux et une information sur les mesures conservatoires mises en œuvre dans l'attente des travaux. Ces transmissions doivent également permettre au préfet d'être en capacité de répondre aux cas d'urgence (L.1334-16)

### Liste B de l'annexe 13-9 du code de la santé publique ( Art.t R.1334-21)

COMPOSANT DE LA CONSTRUCTION	PARTIE DU COMPOSANT À VÉRIFIER OU À SONDER
<b>1. Parois verticales intérieures</b>	
Murs et cloisons « en dur » et poteaux (périphériques et intérieurs). Cloisons (légères et préfabriquées), gaines et coffres.	Enduits projetés, revêtements durs (plaques menuiserie, amiante-ciment) et entourages de poteaux (carton, amiante-ciment, matériau sandwich, carton + plâtre), coffrage perdu. Enduits projetés, panneaux de cloisons.
<b>2. Planchers et plafonds</b>	
Plafonds, poutres et charpentes, gaines et coffres. Planchers.	Enduits projetés, panneaux collés ou vissés. Dalles de sol
<b>3. Conduits, canalisations et équipements intérieurs</b>	
Conduits de fluides (air, eau, autres fluides...) Clapets/volets coupe-feu Portes coupe-feu. Vide-ordures.	Conduits, enveloppes de calorifuges. Clapets, volets, rebouchage. Joints (tresses, bandes). Conduits.
<b>4. Eléments extérieurs</b>	
Toitures. Bardages et façades légères. Conduits en toiture et façade.	Plaques, ardoises, accessoires de couverture (composites, fibres-ciment), bardeaux bitumineux. Plaques, ardoises, panneaux (composites, fibres-ciment). Conduits en amiante-ciment : eaux pluviales, eaux usées, conduits de fumée.

## F CONDITIONS DE REALISATION DU REPERAGE

Date du repérage : 01/12/2014

Le repérage a pour objectif une recherche et un constat de la présence de matériaux ou produits contenant de l'amiante selon la liste citée au programme de repérage.

Conditions spécifiques du repérage :

Ce repérage est limité aux matériaux accessibles sans travaux destructifs c'est-à-dire n'entraînant pas de réparation, remise en état ou ajout de matériau ou ne faisant pas perdre sa fonction au matériau.

En conséquence, les revêtements et doublages (des plafonds, murs, sols ou conduits) qui pourraient recouvrir des matériaux susceptibles de contenir de l'amiante ne peuvent pas être déposés ou détruits.

Procédures de prélèvement :

Les prélèvements sur des matériaux ou produits susceptibles de contenir de l'amiante sont réalisés en vertu des dispositions du Code du Travail.

Le matériel de prélèvement est adapté à l'opération à réaliser afin de générer le minimum de poussières. Dans le cas où une émission de poussières est prévisible, le matériau ou produit est mouillé à l'eau à l'endroit du prélèvement (sauf risque électrique) et, si nécessaire, une protection est mise en place au sol ; de même, le point de prélèvement est stabilisé après l'opération (pulvérisation de vernis ou de laque, par exemple).

Pour chaque prélèvement, des outils propres et des gants à usage unique sont utilisés afin d'éliminer tout risque de contamination croisée. Dans tous les cas, les équipements de protection individuelle sont à usage unique.

L'accès à la zone à risque (sphère de 1 à 2 mètres autour du point de prélèvement) est interdit pendant l'opération. Si l'accompagnateur doit s'y tenir, il porte les mêmes équipements de protection individuelle que l'opérateur de repérage.

L'échantillon est immédiatement conditionné, après son prélèvement, dans un double emballage individuel étanche.

Les informations sur toutes les conditions existantes au moment du prélèvement susceptibles d'influencer l'interprétation des résultats des analyses (environnement du matériau, contamination éventuelle, etc.) seront, le cas échéant, mentionnées dans la fiche d'identification et de cotation en annexe.

Sens du repérage pour évaluer un local :

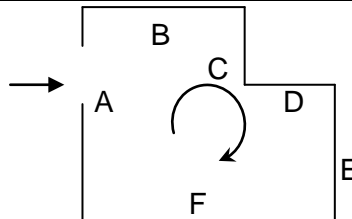

## G RAPPORTS PRECEDENTS

Aucun rapport précédemment réalisé ne nous a été fourni.

## H RESULTATS DETAILLES DU REPERAGE

### LISTE DES PIECES VISITEES/NON VISITEES ET JUSTIFICATION

N°	Local / partie d'immeuble	Etage	Visitée	Justification
1	Extérieur	RDJ	OUI	
2	Garage	RDJ	OUI	
3	Cuisine n°1	RDJ	OUI	
4	Salle d'eau	RDJ	OUI	
5	Chambre n°1	RDJ	OUI	
6	Chaufferie	RDJ	OUI	
7	W.C. n°1	RDJ	OUI	
8	Débarras	RDJ	OUI	
9	Escaliers/Balcon	RDC	OUI	
10	Entrée	RDC	OUI	
11	Chambre n°2	RDC	OUI	
12	Chambre n°3	RDC	OUI	
13	Chambre n°4	RDC	OUI	
14	Escaliers	RDC	OUI	
15	Salle de bain	RDC	OUI	
16	W.C. n°2	RDC	OUI	
17	Cuisine n°2	RDC	OUI	
18	Séjour	RDC	OUI	
19	Combles	Sans	OUI	

**DESCRIPTION DES REVETEMENTS EN PLACE AU JOUR DE LA VISITE**

N° Local	Local / Partie d'immeuble	Etage	Elément	Zone	Revêtement
2	Garage	RDJ	Mur	Toutes zones	Crépi - Peinture
2	Garage	RDJ	Plafond	Plafond	Plâtre - Peinture
2	Garage	RDJ	Plancher	Sol	Béton - Brut
3	Cuisine n°1	RDJ	Plafond	Plafond	Plâtre - Peinture
3	Cuisine n°1	RDJ	Plancher	Sol	Béton - Peinture
3	Cuisine n°1	RDJ	Mur	Toutes zones	Crépi - Peinture + Carrelage
4	Salle d'eau	RDJ	Mur	Toutes zones	Plâtre - Peinture + Carrelage
4	Salle d'eau	RDJ	Plafond	Plafond	Plâtre - Peinture
4	Salle d'eau	RDJ	Plancher	Sol	Béton - Brute
5	Chambre n°1	RDJ	Mur	Toutes zones	Plâtre - Papier peint + Bois
5	Chambre n°1	RDJ	Plafond	Plafond	Plâtre - Peinture
5	Chambre n°1	RDJ	Plancher	Sol	Béton - Balatum collé
6	Chaufferie	RDJ	Mur	Toutes zones	Crépi - Peinture
6	Chaufferie	RDJ	Plafond	Plafond	Plâtre - Peinture
6	Chaufferie	RDJ	Plancher	Sol	Béton - Peinture
7	W.C. n°1	RDJ	Mur	Toutes zones	Crépi - Peinture
7	W.C. n°1	RDJ	Plafond	Plafond	Plâtre - Peinture
8	Débarras	RDJ	Mur	Toutes zones	Crépi - Peinture
8	Débarras	RDJ	Plafond	Plafond	Crépi - Peinture
8	Débarras	RDJ	Plancher	Sol	Dallage Pierre
9	Escaliers/Balcon	RDC	Mur	Toutes zones	Crépi - Peinture
9	Escaliers/Balcon	RDC	Plafond	Plafond	Bois - Vernis
9	Escaliers/Balcon	RDC	Plancher	Sol	Béton - Peinture
10	Entrée	RDC	Mur	Toutes zones	Plâtre - Papier peint
10	Entrée	RDC	Plafond	Plafond	Plâtre - Peinture
10	Entrée	RDC	Plancher	Sol	Béton - Carrelage
11	Chambre n°2	RDC	Mur	Toutes zones	Plâtre - Papier peint
11	Chambre n°2	RDC	Plafond	Plafond	Plâtre - Peinture
11	Chambre n°2	RDC	Plancher	Sol	Parquet bois - Vernis
12	Chambre n°3	RDC	Plafond	Plafond	Plâtre - Peinture
12	Chambre n°3	RDC	Plancher	Sol	Parquet bois - Vernis
12	Chambre n°3	RDC	Mur	Toutes zones	Plâtre - Papier peint
13	Chambre n°4	RDC	Plafond	Plafond	Plâtre - Peinture
13	Chambre n°4	RDC	Plancher	Sol	Parquet bois - Vernis
13	Chambre n°4	RDC	Mur	Toutes zones	Plâtre - Papier peint
14	Escaliers	RDC	Mur	Toutes zones	Plâtre - Papier peint
14	Escaliers	RDC	Plafond	Plafond	Plâtre - Peinture
14	Escaliers	RDC	Plancher	Sol	Béton - Peinture
15	Salle de bain	RDC	Mur	Toutes zones	Plâtre - Papier peint + Carrelage
15	Salle de bain	RDC	Plafond	Plafond	Plâtre - Peinture
15	Salle de bain	RDC	Plancher	Sol	Béton - Carrelage
16	W.C. n°2	RDC	Mur	Toutes zones	Plâtre - Peinture
16	W.C. n°2	RDC	Plafond	Plafond	Plâtre - Peinture
16	W.C. n°2	RDC	Plancher	Sol	Béton - Carrelage
17	Cuisine n°2	RDC	Mur	Toutes zones	Plâtre - Papier peint + Carrelage
17	Cuisine n°2	RDC	Plafond	Plafond	Plâtre - Peinture
17	Cuisine n°2	RDC	Plancher	Sol	Béton - Carrelage
18	Séjour	RDC	Mur	Toutes zones	Plâtre - Papier peint
18	Séjour	RDC	Plafond	Plafond	Plâtre - Peinture
18	Séjour	RDC	Plancher	Sol	Parquet bois - Vernis



19	Combles	Sans	Plancher	Sol	Bois
19	Combles	Sans	Couverture	Couverture	Tuiles

#### LA LISTE DES MATERIAUX OU PRODUITS CONTENANT DE L'AMIANTE, SUR DECISION DE L'OPERATEUR

N° Local	Local / Partie d'immeuble	Etage	Elément	Zone	Matériau / Produit	Hors champ d'investigation*	Présence	Critère de décision	Etat de dégradation	Obligation / Préconisation
1	Extérieur	RDJ	Conduit de fluide	B	Fibres-ciment		A	Jugement personnel	MND	EP
16	W.C. n°2	RDC	Conduit de fluide	Plafond	Fibres-ciment		A	Jugement personnel	MND	EP
17	Cuisine n°2	RDC	Conduit de fluide	B	Fibres-ciment		A	Jugement personnel	MND	EP

#### LA LISTE DES MATERIAUX OU PRODUITS CONTENANT DE L'AMIANTE, APRES ANALYSE

N° Local	Local / partie d'immeuble	Etage	Elément	Zone	Matériau / Produit	Hors champ d'investigation*	Référence prélèvement	Présence	Etat de dégradation	Obligation / Préconisation
7	W.C. n°1	RDJ	Plancher	Sol	Dalles vinyle collées		P001	A	MND	EP

#### LA LISTE DES MATERIAUX SUSCEPTIBLES DE CONTENIR DE L'AMIANTE, MAIS N'EN CONTENANT PAS.

Néant

#### LEGENDE

<b>Présence</b>	<b>A</b> : Amiante	<b>N</b> : Non Amianté	<b>a?</b> : Probabilité de présence d'Amiante
<b>Etat de dégradation des Matériaux</b>	<b>F, C, FP</b>	<b>BE</b> : Bon état	<b>DL</b> : Dégradations locales
	<b>Autres matériaux</b>	<b>MND</b> : Matériau(x) non dégradé(s)	<b>MD</b> : Matériau(x) dégradé(s)
<b>Obligation matériaux de type Flocage, calorifugeage ou faux-plafond</b> (résultat de la grille d'évaluation)	<b>1</b>	Faire réaliser une évaluation périodique de l'état de conservation	
	<b>2</b>	Faire réaliser une surveillance du niveau d'empoussièrement	
	<b>3</b>	Faire réaliser des travaux de retrait ou de confinement	
<b>Recommandations des autres matériaux et produits.</b> (résultat de la grille d'évaluation)	<b>EP</b>	Evaluation périodique	
	<b>AC1</b>	Action corrective de premier niveau	
	<b>AC2</b>	Action corrective de second niveau	

#### COMMENTAIRES

**Ce diagnostic, porte exclusivement sur les parties visibles, accessibles et privatives du logement.**

#### « Evaluation périodique »

Lorsque le type de matériau ou produit concerné contenant de l'amiante, la nature et l'étendue des dégradations qu'il présente et l'évaluation du risque de dégradation ne conduisent pas à conclure à la nécessité d'une action de protection immédiate sur le matériau ou produit.

**Cette évaluation périodique consiste à :**

- contrôler périodiquement que l'état de dégradation des matériaux et produits concernés ne s'aggrave pas, et, le cas échéant, que leur protection demeure en bon état de conservation ;
- rechercher, le cas échéant, les causes de dégradation et prendre les mesures appropriées pour les supprimer.

## I ELEMENTS D'INFORMATION

Les maladies liées à l'amiante sont provoquées par l'inhalation des fibres. Toutes les variétés d'amiante sont classées comme substances cancérigènes avérées pour l'homme. L'inhalation de fibres d'amiante est à l'origine de cancers (mésothéliomes, cancers broncho-pulmonaires), et d'autres pathologies non cancéreuses (épanchements pleuraux, plaques pleurales).

L'identification des matériaux et produits contenant de l'amiante est un préalable à l'évaluation et à la prévention des risques liés à l'amiante. Elle doit être complétée par la définition et la mise en œuvre de mesures de gestion adaptées et proportionnées pour limiter l'exposition des occupants présents temporairement ou de façon permanente dans l'immeuble. L'information des occupants présents temporairement ou de façon permanente est un préalable essentiel à la prévention du risque d'exposition à l'amiante.

Il convient donc de veiller au maintien du bon état de conservation des matériaux et produits contenant de l'amiante afin de remédier au plus tôt aux situations d'usure anormale ou de dégradation.

Il conviendra de limiter autant que possible les interventions sur les matériaux et produits contenant de l'amiante qui ont été repérés et de faire appel aux professionnels qualifiés notamment dans le cas de retrait ou de confinement de ce type de matériau ou produit.

Enfin, les déchets contenant de l'amiante doivent être éliminés dans des conditions strictes, renseignez-vous auprès de votre mairie ou votre préfecture. Pour connaître les centres d'élimination près de chez vous consultez la base de données «déchets» gérée par l'ADEME directement accessible sur le site Internet [www.sinoe.org](http://www.sinoe.org)

## ANNEXE 1 – FICHE D'IDENTIFICATION ET DE COTATION

### ELEMENT : Conduit de fluide

<b>Nom du client</b>	<b>Numéro de dossier</b>	<b>Pièce ou local</b>
XXX	XXX 4619 28.11.14	Extérieur - RDJ
<b>Matériau</b>	<b>Date de prélèvement</b>	<b>Nom de l'opérateur</b>
Fibres-ciment		GORSE Stéphane
<b>Localisation</b>		<b>Résultat</b>
Conduit de fluide - B		Présence d'amiante
<b>Résultat de la grille d'évaluation</b>		
Evaluation périodique		
<b>Emplacement</b>		



### ELEMENT : Conduit de fluide

<b>Nom du client</b>	<b>Numéro de dossier</b>	<b>Pièce ou local</b>
XXX	XXX 4619 28.11.14	Cuisine n°2 - RDC
<b>Matériau</b>	<b>Date de prélèvement</b>	<b>Nom de l'opérateur</b>
Fibres-ciment		GORSE Stéphane
<b>Localisation</b>		<b>Résultat</b>
Conduit de fluide - B		Présence d'amiante
<b>Résultat de la grille d'évaluation</b>		
Evaluation périodique		
<b>Emplacement</b>		



<b>ELEMENT : Conduit de fluide</b>		
<b>Nom du client</b>	<b>Numéro de dossier</b>	<b>Pièce ou local</b>
XXX	XXX 4619 28.11.14	W.C. n°2 - RDC
<b>Matériau</b>	<b>Date de prélèvement</b>	<b>Nom de l'opérateur</b>
Fibres-ciment		GORSE Stéphane
<b>Localisation</b>		<b>Résultat</b>
Conduit de fluide - Plafond		Présence d'amiante
<b>Résultat de la grille d'évaluation</b>		
Evaluation périodique		
<b>Emplacement</b>		
		

<b>PRELEVEMENT : P001</b>		
<b>Nom du client</b>	<b>Numéro de dossier</b>	<b>Pièce ou local</b>
XXX	XXX 4619 28.11.14	W.C. n°1 - RDJ
<b>Matériau</b>	<b>Date de prélèvement</b>	<b>Nom de l'opérateur</b>
Dalles vinyle collées	01/12/2014	GORSE Stéphane
<b>Localisation</b>		<b>Résultat</b>
Plancher - Sol		Présence d'amiante
<b>Résultat de la grille d'évaluation</b>		
Evaluation périodique		
<b>Emplacement</b>		
		

## ANNEXE 2 – CROQUIS

PLANCHE DE REPERAGE USUEL					
N° dossier :	LALITTE 4619 28.11.14				
N° planche :	1/1	Version :	0	Type :	Croquis
Origine du plan :	Cabinet de diagnostics			Bâtiment – Niveau :	Croquis

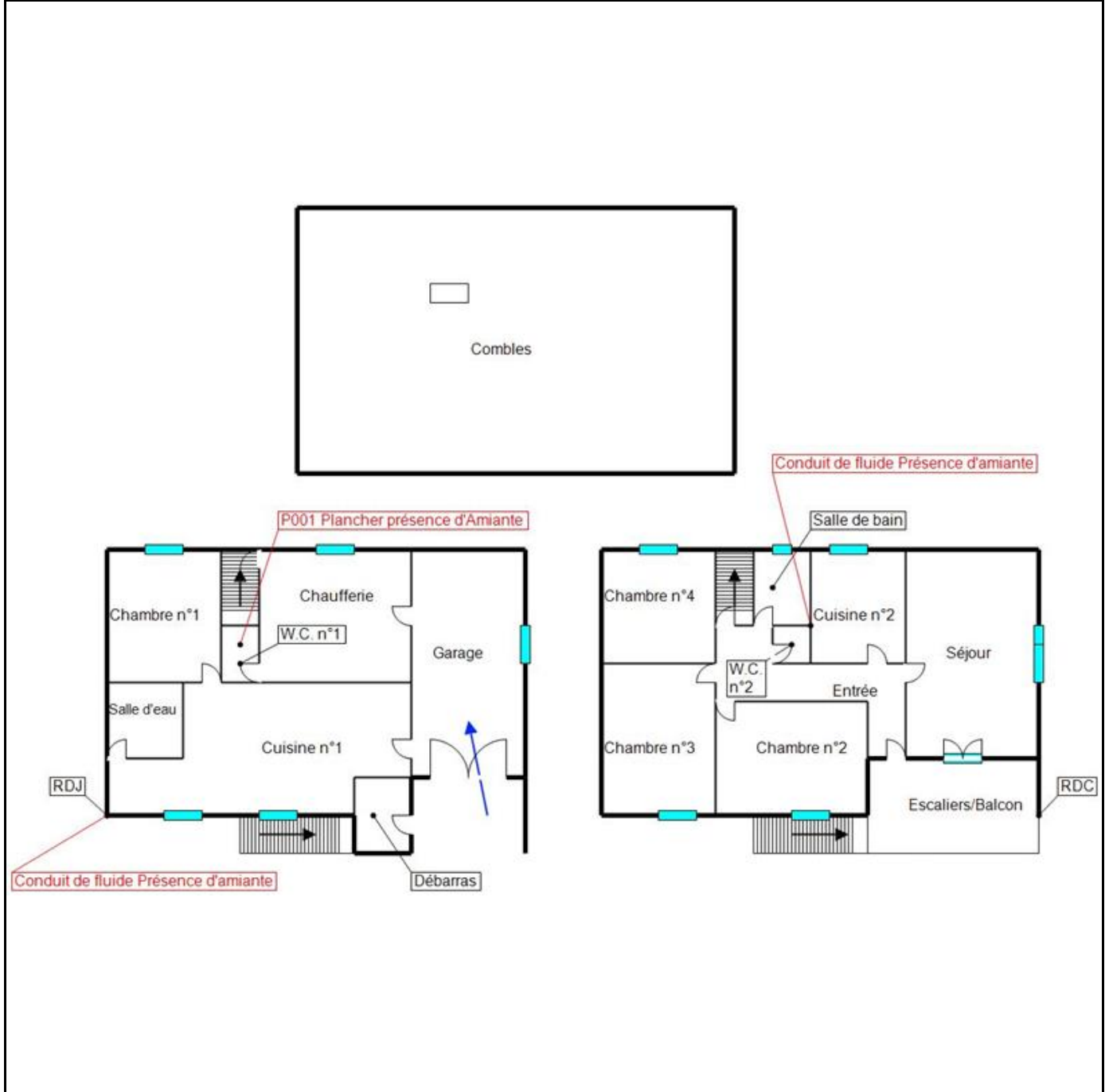

Rapport d'analyse laboratoire 1/1



FC\_510.1.047 Rev.22  
Rapport d'essai n° 136742.02 révision 0  
Edition du mardi 9 décembre 2014

A2S Expert en Diagnostic Immobiliers  
10, Avenue Winston Churchill  
19000 TULLE

Rapport d'Essai MET  
Identification de l'amiante dans les matériaux

Textes de référence : Méthode goutte en adaptation de la norme NFX 43 050

Rapport : 136742.02 révision 0

Nbre d'échantillon(s) : 1

Date d'arrivée 08/12/2014

Désignation affaire / adresse de prélèvement DOSSIER 4619 28.11.14 A -  
-  
19150

INFORMATIONS SUR LE PRELEVEMENT n° P001

Organisme ayant réalisé la prestation de prélèvement A2S Expert en Diagnostic Immobiliers

Référence du prélèvement P001

Localisation / Désignation prélèvement : WC n°1 - RDJ - Plancher - Sol Matériau dalles vinyle collées

Les données indiquées ci-dessus sont de la responsabilité de la société de prélèvement.

RESULTATS DE L'ANALYSE DE L'ECHANTILLON n° 443916

Nombre de préparations réalisées : 1

Date d'analyse : 09/12/14

Analyste: MD

Description du matériau : Dur gris + dur bleu Multicouche

Variété(s) de fibres : Chrysotile

L'analyse de l'échantillon a été réalisée à B.J.L. LABORATOIRES Sèvres

- Fin du rapport d'essai -



## ANNEXE 4 – ETAT DE CONSERVATION DES MATERIAUX ET PRODUITS

### EVALUATION DE L'ETAT DE CONSERVATION DES MATERIAUX ET PRODUITS DE LA LISTE B

En cas de présence avérée d'amiante dans un matériaux de liste B,  
A compléter pour chaque pièce ou zone homogène de l'immeuble bâti

Conclusions possibles	
EP	Evaluation périodique
AC1	Action corrective de 1 <sup>er</sup> niveau
AC2	Action corrective de 2 <sup>nd</sup> niveau

#### « Evaluation périodique »

Lorsque le type de matériau ou produit concerné contenant de l'amiante, la nature et l'étendue des dégradations qu'il présente et l'évaluation du risque de dégradation ne conduisent pas à conclure à la nécessité d'une action de protection immédiate sur le matériau ou produit.

**Cette évaluation périodique consiste à :**

- a) contrôler périodiquement que l'état de dégradation des matériaux et produits concernés ne s'aggrave pas, et, le cas échéant, que leur protection demeure en bon état de conservation ;
- b) rechercher, le cas échéant, les causes de dégradation et prendre les mesures appropriées pour les supprimer.

#### « Action corrective de premier niveau »

Lorsque le type de matériau ou produit concerné contenant de l'amiante, la nature et l'étendue des dégradations et l'évaluation du risque de dégradation conduisent à conclure à la nécessité d'une action de remise en état limitée au remplacement, au recouvrement ou à la protection des seuls éléments dégradés.

**Rappel : l'obligation de faire intervenir une entreprise certifiée pour le retrait ou le confinement ou pour les autres opérations de maintenance.**

**Cette action corrective de premier niveau consiste à :**

- a) rechercher les causes de la dégradation et définir les mesures correctives appropriées pour les supprimer ;
- b) procéder à la mise en œuvre de ces mesures correctives afin d'éviter toute nouvelle dégradation et, dans l'attente, prendre les mesures de protection appropriées afin de limiter le risque de dispersion des fibres d'amiante ;
- c) veiller à ce que les modifications apportées ne soient pas de nature à aggraver l'état des autres matériaux ou produits contenant de l'amiante restant accessibles dans la même zone ;
- d) contrôler périodiquement que les autres matériaux et produits restant accessibles, ainsi que, le cas échéant, leur protection, demeurent en bon état de conservation.

#### « Action corrective de second niveau »

Qui concerne l'ensemble d'une zone, de telle sorte que le matériau ou produit ne soit plus soumis à aucune agression ni dégradation.

**Cette action corrective de second niveau consiste à :**

- a) prendre, tant que les mesures mentionnées au c) n'ont pas été mises en place, les mesures conservatoires appropriées pour limiter le risque de dégradation, et la dispersion des fibres d'amiante. Cela peut consister à adapter voire condamner l'usage des locaux concernés afin d'éviter toute exposition et toute dégradation du matériau ou produit contenant de l'amiante. Durant les mesures conservatoires, et afin de vérifier que celles-ci sont adaptées, une mesure d'empoussièrement est réalisée, conformément aux dispositions du code de la santé publique ;
- b) procéder à une analyse de risque complémentaire, afin de définir les mesures de protection ou de retrait les plus adaptées, prenant en compte l'intégralité des matériaux et produits contenant de l'amiante dans la zone concernée ;
- c) mettre en œuvre les mesures de protection ou de retrait définies par l'analyse de risque ;
- d) contrôler périodiquement que les autres matériaux et produits restant accessibles, ainsi que leur protection, demeurent en bon état de conservation.

## EVALUATION DE L'ETAT DE CONSERVATION DES MATERIAUX N° 1

**En cas de présence avérée d'amiante dans les matériaux  
A compléter pour chaque pièce ou zone homogène de l'immeuble bâti**

Eléments d'information généraux	
N° de dossier	LALITTE 4619 28.11.14 A
Date de l'évaluation	01/12/2014
Bâtiment	Maison individuelle Le Laurel 19150 PANDRIGNES
Pièce ou zone homogène	Extérieur
Elément	Conduit de fluide
Matériau / Produit	Fibres-ciment
Repérage	B
Destination déclarée du local	Extérieur
Recommandation	Evaluation périodique

Etat de conservation du matériau ou produit			Risque de dégradation	
Protection physique	Etat de dégradation	Etendue de la dégradation	Risque de dégradation lié à l'environnement du matériau	Type de recommandation
Protection physique étanche <input type="checkbox"/>	Matériau non dégradé <input checked="" type="checkbox"/>		Risque de dégradation faible ou à terme <input checked="" type="checkbox"/>	EP
			Risque de dégradation rapide <input type="checkbox"/>	AC1
Protection physique non étanche ou absence de protection physique <input checked="" type="checkbox"/>	Matériau dégradé <input type="checkbox"/>	Ponctuelle <input type="checkbox"/>	Risque faible d'extension de la dégradation <input type="checkbox"/>	EP
			Risque d'extension à terme de la dégradation <input type="checkbox"/>	AC1
			Risque d'extension rapide de la dégradation <input type="checkbox"/>	AC2
			Généralisée <input type="checkbox"/>	AC2



## EVALUATION DE L'ETAT DE CONSERVATION DES MATERIAUX N° 2

**En cas de présence avérée d'amiante dans les matériaux  
A compléter pour chaque pièce ou zone homogène de l'immeuble bâti**

Eléments d'information généraux	
N° de dossier	LALITTE 4619 28.11.14 A
Date de l'évaluation	01/12/2014
Bâtiment	Maison individuelle Le Laurel 19150 PANDRIGNES
Pièce ou zone homogène	W.C. n°1
Elément	Plancher
Matériau / Produit	Dalles vinyle collées
Repérage	Sol
Destination déclarée du local	W.C. n°1
Recommandation	Evaluation périodique

Etat de conservation du matériau ou produit			Risque de dégradation	
Protection physique	Etat de dégradation	Etendue de la dégradation	Risque de dégradation lié à l'environnement du matériau	Type de recommandation
Protection physique étanche <input type="checkbox"/>				EP
	Matériau non dégradé <input checked="" type="checkbox"/>		Risque de dégradation faible ou à terme <input checked="" type="checkbox"/>	EP
			Risque de dégradation rapide <input type="checkbox"/>	AC1
Protection physique non étanche ou absence de protection physique <input checked="" type="checkbox"/>			Risque faible d'extension de la dégradation <input type="checkbox"/>	EP
		Ponctuelle <input type="checkbox"/>	Risque d'extension à terme de la dégradation <input type="checkbox"/>	AC1
	Matériau dégradé <input type="checkbox"/>		Risque d'extension rapide de la dégradation <input type="checkbox"/>	AC2
		Généralisée <input type="checkbox"/>		AC2

## EVALUATION DE L'ETAT DE CONSERVATION DES MATERIAUX N° 3

**En cas de présence avérée d'amiante dans les matériaux  
A compléter pour chaque pièce ou zone homogène de l'immeuble bâti**

Eléments d'information généraux	
N° de dossier	LALITTE 4619 28.11.14 A
Date de l'évaluation	01/12/2014
Bâtiment	Maison individuelle Le Laurel 19150 PANDRIGNES
Pièce ou zone homogène	W.C. n°2
Elément	Conduit de fluide
Matériau / Produit	Fibres-ciment
Repérage	Plafond
Destination déclarée du local	W.C. n°2
Recommandation	Evaluation périodique

Etat de conservation du matériau ou produit			Risque de dégradation	
Protection physique	Etat de dégradation	Etendue de la dégradation	Risque de dégradation lié à l'environnement du matériau	Type de recommandation
Protection physique étanche <input type="checkbox"/>				EP
	Matériau non dégradé <input checked="" type="checkbox"/>		Risque de dégradation faible ou à terme <input checked="" type="checkbox"/>	EP
			Risque de dégradation rapide <input type="checkbox"/>	AC1
Protection physique non étanche ou absence de protection physique <input checked="" type="checkbox"/>			Risque faible d'extension de la dégradation <input type="checkbox"/>	EP
		Ponctuelle <input type="checkbox"/>	Risque d'extension à terme de la dégradation <input type="checkbox"/>	AC1
	Matériau dégradé <input type="checkbox"/>		Risque d'extension rapide de la dégradation <input type="checkbox"/>	AC2
		Généralisée <input type="checkbox"/>		AC2

## EVALUATION DE L'ETAT DE CONSERVATION DES MATERIAUX N° 4

**En cas de présence avérée d'amiante dans les matériaux  
A compléter pour chaque pièce ou zone homogène de l'immeuble bâti**

Eléments d'information généraux	
N° de dossier	LALITTE 4619 28.11.14 A
Date de l'évaluation	01/12/2014
Bâtiment	Maison individuelle Le Laurel 19150 PANDRIGNES
Pièce ou zone homogène	Cuisine n°2
Elément	Conduit de fluide
Matériau / Produit	Fibres-ciment
Repérage	B
Destination déclarée du local	Cuisine n°2
Recommandation	Evaluation périodique

Etat de conservation du matériau ou produit			Risque de dégradation			
Protection physique	Etat de dégradation	Etendue de la dégradation	Risque de dégradation lié à l'environnement du matériau	Type de recommandation		
Protection physique étanche <input type="checkbox"/>				EP		
Matériau non dégradé <input checked="" type="checkbox"/>		Risque de dégradation faible ou à terme <input checked="" type="checkbox"/>			EP	
		Risque de dégradation rapide <input type="checkbox"/>			AC1	
Protection physique non étanche ou absence de protection physique <input checked="" type="checkbox"/>		Risque faible d'extension de la dégradation <input type="checkbox"/>			EP	
		Ponctuelle <input type="checkbox"/>	Risque d'extension à terme de la dégradation <input type="checkbox"/>		AC1	
		Matériau dégradé <input type="checkbox"/>		Risque d'extension rapide de la dégradation <input type="checkbox"/>		AC2
		Généralisée <input type="checkbox"/>			AC2	

## ANNEXE 5 – RECOMMANDATIONS GÉNÉRALES DE SÉCURITÉ

### *Les recommandations générales de sécurité (Arrêté du 21 décembre 2012)*

L'identification des matériaux et produits contenant de l'amiante est un préalable à l'évaluation et à la prévention des risques liés à la présence d'amiante dans un bâtiment. Elle doit être complétée par la définition et la mise en œuvre de mesures de gestion adaptées et proportionnées pour limiter l'exposition des occupants présents temporairement ou de façon permanente dans le bâtiment et des personnes appelées à intervenir sur les matériaux ou produits contenant de l'amiante. Ces mesures sont inscrites dans le dossier technique amiante et dans sa fiche récapitulative que le propriétaire constitue et tient à jour en application des dispositions de l'article R. 1334-29-5 du code de la santé publique. La mise à jour régulière et la communication du dossier technique amiante ont vocation à assurer l'information des occupants et des différents intervenants dans le bâtiment sur la présence des matériaux et produits contenant de l'amiante, afin de permettre la mise en œuvre de mesures visant à prévenir les expositions. Les recommandations générales de sécurité définies ci-après rappellent les règles de base destinées à prévenir les expositions. Le propriétaire (ou, à défaut, l'exploitant) de l'immeuble concerné adapte ces recommandations aux particularités de chaque bâtiment et de ses conditions d'occupation ainsi qu'aux situations particulières rencontrées. Ces recommandations générales de sécurité ne se substituent en aucun cas aux obligations réglementaires existantes en matière de prévention des risques pour la santé et la sécurité des travailleurs, inscrites dans le code du travail.

### 1. Informations générales

#### a) Dangerosité de l'amiante

Les maladies liées à l'amiante sont provoquées par l'inhalation des fibres. Toutes les variétés d'amiante sont classées comme substances cancérigènes avérées pour l'homme. Elles sont à l'origine de cancers qui peuvent atteindre soit la plèvre qui entoure les poumons (mésothéliomes), soit les bronches et/ou les poumons (cancers broncho-pulmonaires). Ces lésions surviennent longtemps (souvent entre 20 à 40 ans) après le début de l'exposition à l'amiante. Le Centre international de recherche sur le cancer (CIRC) a également établi récemment un lien entre exposition à l'amiante et cancers du larynx et des ovaires. D'autres pathologies, non cancéreuses, peuvent également survenir en lien avec une exposition à l'amiante. Il s'agit exceptionnellement d'épanchements pleuraux (liquide dans la plèvre) qui peuvent être récidivants ou de plaques pleurales (qui épaississent la plèvre). Dans le cas d'empoussièrement important, habituellement d'origine professionnelle, l'amiante peut provoquer une sclérose (asbestose) qui réduira la capacité respiratoire et peut dans les cas les plus graves produire une insuffisance respiratoire parfois mortelle. Le risque de cancer du poumon peut être majoré par l'exposition à d'autres agents cancérigènes, comme la fumée du tabac.

#### b) Présence d'amiante dans des matériaux et produits en bon état de conservation

L'amiante a été intégré dans la composition de nombreux matériaux utilisés notamment pour la construction. En raison de son caractère cancérigène, ses usages ont été restreints progressivement à partir de 1977, pour aboutir à une interdiction totale en 1997. En fonction de leur caractéristique, les matériaux et produits contenant de l'amiante peuvent libérer des fibres d'amiante en cas d'usure ou lors d'interventions mettant en cause l'intégrité du matériau ou produit (par exemple perçage, ponçage, découpe, friction...). Ces situations peuvent alors conduire à des expositions importantes si des mesures de protection renforcées ne sont pas prises. Pour rappel, les matériaux et produits répertoriés aux listes A et B de l'annexe 13-9 du code de la santé publique font l'objet d'une évaluation de l'état de conservation dont les modalités sont définies par arrêté. Il convient de suivre les recommandations émises par les opérateurs de repérage dits « diagnostiqueurs » pour la gestion des matériaux ou produits repérés. De façon générale, il est important de veiller au maintien en bon état de conservation des matériaux et produits contenant de l'amiante et de remédier au plus tôt aux situations d'usure anormale ou de dégradation de ceux-ci.

### 2. Intervention de professionnels soumis aux dispositions du code du travail

Il est recommandé aux particuliers d'éviter dans la mesure du possible toute intervention directe sur des matériaux et produits contenant de l'amiante et de faire appel à des professionnels compétents dans de telles situations. Les entreprises réalisant des opérations sur matériaux et produits contenant de l'amiante sont soumises aux dispositions des articles R. 4412-94 à R. 4412-148 du code du travail. Les entreprises qui réalisent des travaux de retrait ou de confinement de matériaux et produits contenant de l'amiante doivent en particulier être certifiées dans les conditions prévues à l'article R. 4412-129. Cette certification est obligatoire à partir du 1er juillet 2013 pour les entreprises effectuant des travaux de retrait sur l'enveloppe extérieure des immeubles bâtis et à partir du 1er juillet 2014 pour les entreprises de génie civil. Des documents d'information et des conseils pratiques de prévention adaptés sont disponibles sur le site Travailler-mieux (<http://www.travailler-mieux.gouv.fr>) et sur le site de l'Institut national de recherche et de sécurité pour la prévention des accidents du travail et des maladies professionnelles (<http://www.inrs.fr>).

### 3. Recommandations générales de sécurité

Il convient d'éviter au maximum l'émission de poussières notamment lors d'interventions ponctuelles non répétées, par exemple :

- perçage d'un mur pour accrocher un tableau ;
- remplacement de joints sur des matériaux contenant de l'amiante ;
- travaux réalisés à proximité d'un matériau contenant de l'amiante en bon état, par exemple des interventions légères dans des boîtiers électriques, sur des gaines ou des circuits situés sous un flocage sans action directe sur celui-ci, de remplacement d'une vanne sur une canalisation calorifugée à l'amiante. L'émission de poussières peut être limitée par humidification locale des matériaux contenant de l'amiante en prenant les mesures nécessaires pour éviter tout risque électrique et/ou en utilisant de préférence des outils manuels ou des outils à vitesse lente. Le port d'équipements adaptés de protection respiratoire est recommandé. Le port d'une combinaison jetable permet d'éviter la propagation de fibres d'amiante en dehors de la zone de travail. Les combinaisons doivent être jetées après chaque utilisation. Des informations sur le choix des équipements de protection sont disponibles sur le site internet amiante de l'INRS à l'adresse suivante : [www.amiante.inrs.fr](http://www.amiante.inrs.fr).

De plus, il convient de disposer d'un sac à déchets à proximité immédiate de la zone de travail et d'une éponge ou d'un chiffon humide de nettoyage.

### 4. Gestion des déchets contenant de l'amiante

Les déchets de toute nature contenant de l'amiante sont des déchets dangereux. A ce titre, un certain nombre de dispositions réglementaires, dont les principales sont rappelées ci-après, encadrent leur élimination. Lors de travaux conduisant à un désamiantage de tout ou partie de l'immeuble, la personne pour laquelle les travaux sont réalisés, c'est-à-dire les maîtres d'ouvrage, en règle générale les propriétaires, ont la responsabilité de la bonne gestion des déchets produits, conformément aux dispositions de l'article L. 541-2 du code de l'environnement. Ce sont les producteurs des déchets au sens du code de l'environnement. Les déchets liés au fonctionnement d'un chantier (équipements de protection, matériel, filtres, bâches, etc.) sont de la responsabilité de l'entreprise qui réalise les travaux.

#### a. Conditionnement des déchets

Les déchets de toute nature susceptibles de libérer des fibres d'amiante sont conditionnés et traités de manière à ne pas provoquer d'émission de poussières. Ils sont ramassés au fur et à mesure de leur production et conditionnés dans des emballages appropriés et fermés, avec apposition de l'étiquetage prévu par le décret no 88-466 du 28 avril 1988 relatif aux produits contenant de l'amiante et par le code de l'environnement notamment ses articles R. 551-1 à R. 551-13 relatifs aux dispositions générales relatives à tous les ouvrages d'infrastructures en matière de stationnement, chargement ou déchargement de matières dangereuses. Les professionnels soumis aux dispositions du code du

travail doivent procéder à l'évacuation des déchets, hors du chantier, aussitôt que possible, dès que le volume le justifie après décontamination de leurs emballages.

**b. Apport en déchèterie**

Environ 10 % des déchèteries acceptent les déchets d'amiante lié à des matériaux inertes ayant conservé leur intégrité provenant de ménages, voire d'artisans. Tout autre déchet contenant de l'amiante est interdit en déchèterie. A partir du 1er janvier 2013, les exploitants de déchèterie ont l'obligation de fournir aux usagers les emballages et l'étiquetage appropriés aux déchets d'amiante.

**c. Filières d'élimination des déchets**

Les matériaux contenant de l'amiante ainsi que les équipements de protection (combinaison, masque, gants...) et les déchets issus du nettoyage (chiffon...) sont des déchets dangereux. En fonction de leur nature, plusieurs filières d'élimination peuvent être envisagées. Les déchets contenant de l'amiante lié à des matériaux inertes ayant conservé leur intégrité peuvent être éliminés dans des installations de stockage de déchets non dangereux si ces installations disposent d'un casier de stockage dédié à ce type de déchets. Tout autre déchet amianté doit être éliminé dans une installation de stockage pour déchets dangereux ou être vitrifiés. En particulier, les déchets liés au fonctionnement du chantier, lorsqu'ils sont susceptibles d'être contaminés par de l'amiante, doivent être éliminés dans une installation de stockage pour déchets dangereux ou être vitrifiés.

**d. Information sur les déchèteries et les installations d'élimination des déchets d'amiante**

Les informations relatives aux déchèteries acceptant des déchets d'amiante lié et aux installations d'élimination des déchets d'amiante peuvent être obtenues auprès :

- de la préfecture ou de la direction régionale de l'environnement, de l'aménagement et du logement (direction régionale et interdépartementale de l'environnement et de l'énergie en Ile-de-France) ou de la direction de l'environnement, de l'aménagement et du logement ;
- du conseil général (ou conseil régional en Ile-de-France) au regard de ses compétences de planification sur les déchets dangereux ;
- de la mairie ;
- ou sur la base de données « déchets » gérée par l'Agence de l'environnement et de la maîtrise de l'énergie, directement accessible sur internet à l'adresse suivante : [www.sinoe.org](http://www.sinoe.org).

**e. Traçabilité**

Le producteur des déchets remplit un bordereau de suivi des déchets d'amiante (BSDA, CERFA no 11861). Le formulaire CERFA est téléchargeable sur le site du ministère chargé de l'environnement. Le propriétaire recevra l'original du bordereau rempli par les autres intervenants (entreprise de travaux, transporteur, exploitant de l'installation de stockage ou du site de vitrification). Dans tous les cas, le producteur des déchets devra avoir préalablement obtenu un certificat d'acceptation préalable lui garantissant l'effectivité d'une filière d'élimination des déchets. Par exception, le bordereau de suivi des déchets d'amiante n'est pas imposé aux particuliers voire aux artisans qui se rendent dans une déchèterie pour y déposer des déchets d'amiante lié à des matériaux inertes ayant conservé leur intégrité. Ils ne doivent pas remplir un bordereau de suivi de déchets d'amiante, ce dernier étant élaboré par la déchèterie.





# CERTIFICAT DE QUALIFICATION

**BUREAU VERITAS**  
Certification



Certificat  
Attribué à

**Monsieur Stéphane GORSE**

Bureau Veritas Certification certifie que les compétences de la personne mentionnée ci-dessus répondent aux exigences des arrêtés relatifs aux critères de certification de compétences ci-dessous pris en application des articles L271-6 et R 271.1 du Code de la Construction et de l'Habitation et relatifs aux critères de compétence des personnes physiques réalisant des dossiers de diagnostics techniques tels que définis à l'article L271-4 du code précité.

## DOMAINES TECHNIQUES

	Références des arrêtés	Date de Certification originale	Validité du certificat
<b>Amiante</b>	Arrêté du 21 novembre 2006 définissant les critères de certification des compétences des personnes physiques opérateurs de repérage et de diagnostic amiante dans les immeubles bâtis et les critères d'accréditation des organismes de certification	17/10/2012	16/10/2017
<b>DPE sans mention</b>	Arrêté du 16 octobre 2006 modifié définissant les critères de certification des compétences des personnes physiques réalisant le diagnostic de performance énergétique ou l'attestation de prise en compte de la réglementation thermique, et les critères d'accréditation des organismes de certification	09/04/2013	08/04/2018
<b>DPE avec mention</b>	Arrêté du 16 octobre 2006 modifié définissant les critères de certification des compétences des personnes physiques réalisant le diagnostic de performance énergétique ou l'attestation de prise en compte de la réglementation thermique, et les critères d'accréditation des organismes de certification	09/04/2013	08/04/2018
<b>Electricité</b>	Arrêté du 8 juillet 2008 modifié définissant les critères de certification des compétences des personnes physiques réalisant l'état de l'installation intérieure d'électricité et les critères d'accréditation des organismes de certification	07/11/2013	06/11/2018
<b>Gaz</b>	Arrêté du 6 avril 2007 modifié définissant les critères de certification des compétences des personnes physiques réalisant l'état de l'installation intérieure de gaz et les critères d'accréditation des organismes de certification	07/12/2012	06/12/2017
<b>Plomb sans mention</b>	Arrêté du 21 novembre 2006 modifié définissant les critères de certification des compétences des personnes physiques opérateurs de constats de risque d'exposition au plomb, des diagnostics du risque d'intoxication par le plomb des peintures ou des contrôles après travaux en présence de plomb, et les critères d'accréditation des organismes de certification	15/12/2012	14/12/2017
<b>Termites métropole</b>	Arrêté du 30 octobre 2006 modifié définissant les critères de certification des compétences des personnes physiques réalisant l'état relatif à la présence de termites dans le bâtiment et les critères d'accréditation des organismes de certification	17/10/2012	16/10/2017

La validité du certificat peut être vérifiée en se connectant sur le site : [www.bureauveritas.fr/certification-diaq](http://www.bureauveritas.fr/certification-diaq)



Date : 19/11/2013  
Numéro de certificat : 2535976

**Jacques MATILLON**  
Directeur Général

*P/O [Signature]*

BUREAU EN CHARGE : Bureau Veritas Certification France - 60, avenue du Général de Gaulle - 92046 Paris La Défense  
BUREAU EMETTEUR : Bureau Veritas Certification France - 41, chemin des Peupliers - BP 58 - 69573 Dardilly Cedex

